

新潟県マイナンバーカード 新規取得キャンペーン



マイナンバーPRキャラクター
マイナちゃん

期間 2021年11月1日月
2022年1月31日月



マイナンバーカードを申請して、 地域の特産品をもらっちゃおう!



当選総額 2,000 万円!!

新潟県内の「特産品」が 抽選で4,000名様に当たる!

対象者

令和3年11月1日(月)から令和4年1月31日(月)の間に
マイナンバーカードを新規申請した新潟県民の方
(紛失または更新により再申請した方を除く)

当選品

新潟県内の特産品
(5,000円相当)
※当選品の指定はできません。

キャンペーンの応募方法について

マイナンバーカード申請(方法は裏面を参照)後、次のいずれかの方法により必要事項を記載して応募

① オンラインで応募

(応募先URL・新潟県ホームページ)

<https://www.pref.niigata.lg.jp/sec/shichouson/mynumber-campaign.html>
(申請したことが分かる画像を添付)

■マイナンバーカードをオンライン(スマートフォン・パソコン)で申請した場合は、

「申請確認メール」※の画像をスクリーンショットして添付

※カード申請受付完了後に、登録メールアドレスに送付されるものです。

メールの受信日が写っている画像を添付

■マイナンバーカードを郵送(紙)で申請した場合は、交付申請書の撮影画像を添付

※QRコード付・手書きのどちらの交付申請書でも可能ですが、交付申請書に記載された

個人番号(マイナンバー)を判別できないようにして撮影した画像を添付

② 市町村窓口(マイナンバーカード申請窓口)または出張申請受付の場で応募

申請時に応募用紙に必要事項を記入

(QRコード)



「メリット」いっぱい「マイナンバーカード」

マイナンバーカードを申請し取得することで、暮らしが便利になります。

各種証明書を
コンビニで取れる!



※市区町村によってサービス内容が
異なります。
※毎日6:30~23:00となります。

スマホ・パソコン
でクラク

- ・オンラインで確定申告ができる。
- ・子育てをはじめとする行政手続ができる。
- ・健診結果や医療費が確認できる。

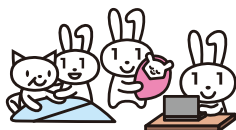

スマホで、
マイナポータルでの
電子申請が
もっと便利に!

マイナポータル*を使えば、行政機関が持つ
税金や医療関係などのあなたの情報を確
認できます。

※行政機関が保有する自分の個人情報
の内容や、そのやり取り記録、自分への
お知らせ通知などの確認ができる自分
専用のサイト。

健康保険証として
使えるようになる!

2021年10月から
順次スタート!

本人同意のもと、特定健診や薬剤情報を医
療機関と共有することにより、より良い医療
を受けられるようになります。

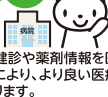

e-Taxも、もっと便利に!

パソコンとICカード読み取り機が
なくても、いつでもどこでも、
スマートフォンで所得税申告が
できます。



ますますベンリに!
マイナンバーカード!

スマホにカード機能が搭載!

※2022年度中(予定)
運転免許証と一体化!
※2024年度末(予定)



マイナンバーカードとは?

顔写真付きのプラスチック製のカード。
マイナンバーの他に、
氏名・住所・生年月日・性別が記載されて、
身分証明書としても使えるよ!



対面(おもて面)でもオンライン(うら面)
でも使える公的な本人確認書類



おもて面は顔写真付き!だから、なりすまし
できないよ!対面での本人確認書類に!



うら面はICチップ付き!あなたを証明する情報が
入っているよ!税や年金等の情報は入っていないよ!
オンラインでの本人確認に!



POINT!

オンラインでの本人確認に、
マイナンバーカードを使うためには、
ICチップに「電子証明書」を搭載する
必要があるよ!

パスワードの設定が必要だから、カードの
申請時または受け取り時に、お住まいの
市区町村で設定してね!

マイナンバーカードは安全です!

紛失・盗難の場合は、24時間365日体制で一時的利用停止可能
アプリ毎に暗証番号を設定し、一定回数間違えると機能ロック
不正に情報を読み出そうとすると、ICチップが壊れる仕組み

マイナンバーカードの申請方法

STEP 1 まずは必要なものをチェック! STEP 2 あなたは何派? マイナンバーカード申請方法診断チャート!

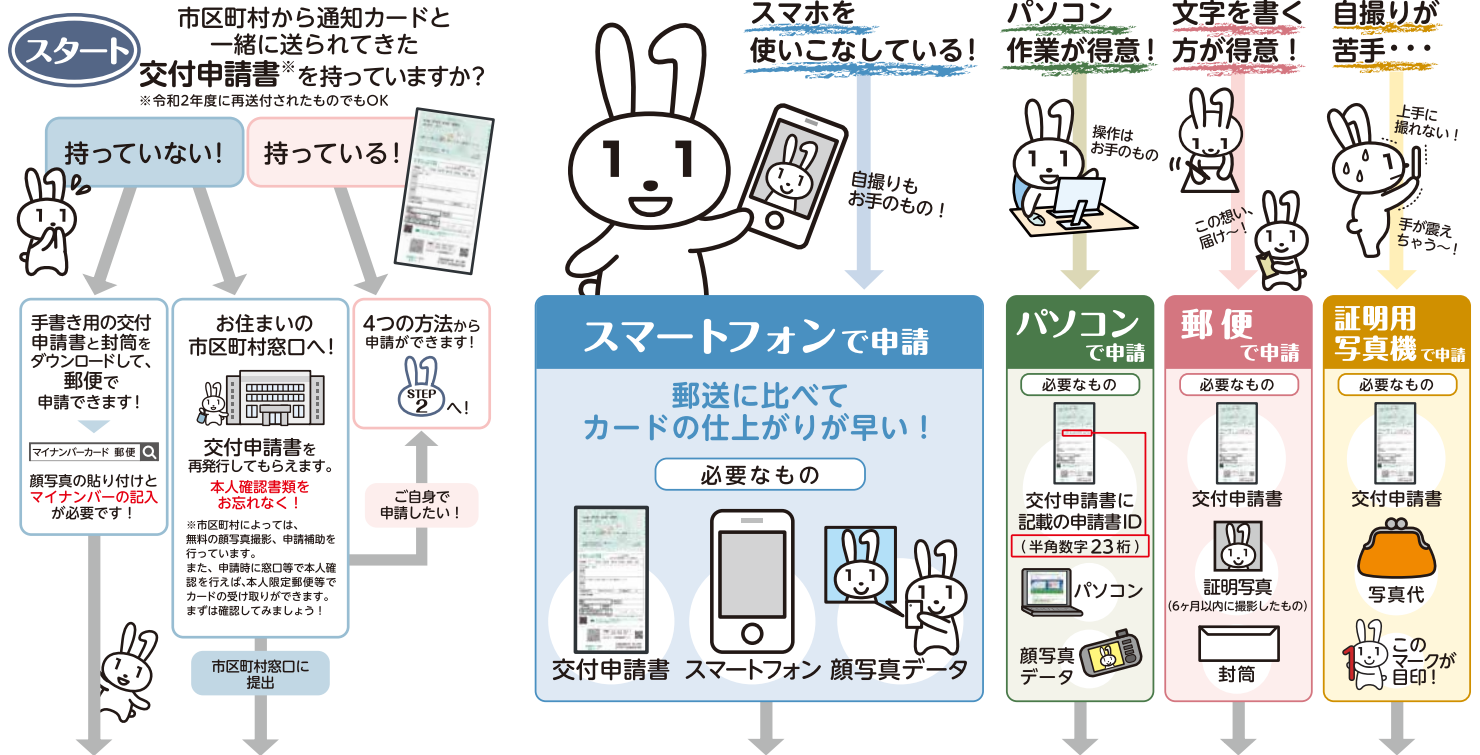

ゴール 申請から約1か月後、市区町村から「**交付通知書**」が届きます!
交付通知書に記載の必要書類を持参して、あなたの**マイナンバーカード**を受け取りに行きましょう!

マイナンバーカード「出張申請」について

「仕事が忙しくて時間が作れない」、「申請方法が分からない」、「市役所や町村役場までカードを取りに行くのが面倒」…。そんなお悩みに、市町村の職員が会社に出向いたり、商業施設で申請を受け付けたりしています。カードを申請後郵送で交付するため、受け取りに行く必要がありません。市町村によって取扱いが異なります。詳しくはお住まいの市町村にお問合せください。
(参照:新潟県ホームページ<https://www.pref.niigata.lg.jp/sec/shichouson/mynumbercard-application2.html#temporary>)

各市町村では「出張申請受付」も実施しています!



- ### 【応募規約】
- 応募期間 令和3年11月1日(月)から令和4年1月31日(月)まで
 - 対象者 住民基本台帳上の住所が新潟県内にある者のうち、応募期間内にマイナンバーカードを新規申請した者(紛失・更新により再申請した者を除く)
 - 当選品 新潟県内の特産品(5,000円相当)
 - 応募方法 以下いずれかの方法により、カード申請日、氏名、年齢、住所、電話番号の必要事項を記載又は入力の上応募
 - ①新潟県ホームページのキャンペーン応募フォームから必要事項を入力(<https://www.pref.niigata.lg.jp/sec/shichouson/mynumber-campaign.html>)
 - ②市町村窓口等において応募用紙を提出
 ※①の場合は、カードの申請日が分かる申請確認メールの画像又はカード申請書の写しの画像(カード申請書の個人番号(マイナンバー)が判別できないようにして撮影したもの)を添付
 - 当選・発表 厳正なる抽選の上、当選の発表は当選品の発送(令和4年2月中旬以降、順次実施)をもってかえさせていただきます。当選の権利は本人のものとし、転売・換金・譲渡はできません。
 - 注意事項 ハガキや封書での応募は受け付けておりません。また、応募状況、当選の有無に関するお問合せにはお答えしかねます。応募時に必要な事項に漏れがありますと、無効になる場合がございますのでご注意ください。送付にあたり情報確認のため、応募者にご連絡させていただく場合がございます。住所、転居先、電話番号が不明等の理由により、賞品がお届けできない場合や、重複応募した場合は当選無効となります。
 - 免責事項 本キャンペーンの申込に関して発生した通信料などは、応募者のご負担となります。緊急トラブルにより、システム保守・点検を行う場合、一定期間キャンペーンのオンライン応募を受け付けられない場合がございます。アクセス集中時はオンライン応募フォームがつながりにくい場合がございます。本応募に関する規約は、本キャンペーンの適切な運営などのために、予告なく変更される場合がございます。変更後の応募規約は遅滞なく県ホームページに掲載され、変更後の記載に従いますので、最新の内容をご確認ください。県は、故意または重大な過失が認められる場合を除き、本キャンペーンの実施、遅滞、変更、中断、中止、停止もしくは廃止、本キャンペーンを通じて送受信、交換、蓄積される情報データ等の流出もしくは消失、第三者の権利侵害等、またはその他本キャンペーンに関連して発生した応募者又は第三者の損害について、一切責任を負いません。また、本キャンペーンおよび本キャンペーンに関連して提供される情報等について、その完全性、正確性、信頼性、有用性等に関する保証を含め、いかなる保証も行いません。
 - 個人情報の取り扱い 応募時にいただいた個人情報は、当選品の発送および個人を特定しない統計資料の作成の目的で使用させていただきます。またその個人情報を、応募者の同意を得ないで業務委託先以外の第三者に開示・提供することはありません(法令により開示・提供を求められた場合を除く)。応募者の個人情報は抽選終了後、すみやかに廃棄させていただきます。